朝鮮日報
夕刊 八日(土)
本紙朝夕刊十二面
編輯兼發行人 方應謨 / 印刷人 金炯元
發行所 京城府太平通一丁目六一 株式會社朝鮮日報社
本社定期刊行物 少年朝鮮日報(每週發行) 月刊「朝光」 月刊「女性」 月刊「少年」

頭髮의美容을爲하야서는 金鶴香油 金鶴으로淸潔하게

隘口街敵最大據點 硝瓜船堅陣占領

隘口街北方敵主陣地도奪取

附近一帶敵兵大動搖中

【〇〇山上八日發同盟至急報】我軍은 八日午前十時二十分 隘口街前面의 敵最大據點 硝瓜船頂上을 占領하엿다

【〇〇山上八日發同盟】硝瓜船의 堅陣에對하야 徹宵攻擊을 續行中이든布施、津田各部隊는 八日未明부터 反復하야 猛烈한突擊을 敢行하고 砲兵部隊의 掩護砲擊과 進行的으로 山頂에 切迫하야 手榴彈戰에 이어兩軍의 白兵戰을演出 陣地死守의 敵兵을 全部刺殺하고 마침내 午前十時二十分 鮮血에물드른 敵陣地頂上에 노피 日章旗를 揭揚하엿다

【〇〇山上八日發同盟】敵抵抗의 防衛인 隘口街 南方三粁眼下에나려다보이는 敵陣主陣地를 奪取하엿다 我軍의 士氣는 益益旺盛하야 다시 戰果를擴大中인바 同地占領은 昨七日栗田部隊의 笔嶺占領과 相俟하야 南方으로부터 隘口街에 潜入한 敵으로하여금 全혀 死地에 陷入케한 結果가되여 今朝來 敵戰線은 매우動搖되고잇다

【〇〇山上八日發同盟】栗田部隊는 昨七日의 攻擊에依하야 黃龍山南方에連하는 笔嶺(標高四百米)의 太半을 確保하고 今早曉來繼續하야 戰果擴大에 努力中인바 이때문에 隘口街附近一帶의敵은 그南側方面에 非常한 脅威를바더 動搖의氣色이 歷然하다

新店陷落도迫頭 敵陣을包圍猛攻

【戰頭坪八日發同盟】新店前面의 峻峰 人形山 天王山 杯山의陣地線에 籠城하고 連日에 亘하야 頑强히 抵抗을繼續하고잇든 敵은 七日夜부터 徹夜的의 猛攻에 漸次로 各陣地를 放棄하고 新店方面에 向하야 潰走를 開始하엿다 我〇〇、〇〇兩部隊는 敗敵을急追하야 一氣로 新店에 迫頭 新店市街를 구버보고 松林의高地를 中心으로 東南方으로부터 陣地包圍의 態勢를 整備하고 八日早曉부터 總攻擊을 開始하고잇다 大別山系를 據點으로하야 敵이 死守하는新店의 陷落은 目睫에切迫하엿다

冀東第一共匪 八千을完全潰滅

【天津七日發同盟】冀東地區 灤河下流 灤縣附近에蟠居하야 京山線의破壞襲擊、冀東地區의赤化及擾亂等 말할수업는 暴虐을다하고잇든 冀東第一의共産匪賊이라는稱號를가진 高鵬雲(我法政大學出身)의引率한 約八千의匪團에對하야 我粟屋部隊는 前月三十日以來 猛攻을繼續하야 마침내同匪團에對하야 殲滅的大打擊을주어潰滅시켯다 이戰鬪에서바든 敵의損害는 遺棄死體만一千에達하는模樣이다

定例閣議

【東京電話同盟】七日의 定例閣議는 午前十一時부터 首相官邸에서開會 病患中의 有馬農相을除外하고 全閣僚가 參集하야先次 米內海相으로부터 長江方面의 遡江部隊의 戰況에 關하야 報告 이어 板垣陸相으로부터同樣 陸軍方面의 戰況一般에 關하야 詳細한報告를하고 正午散會하엿다

對支院總務長官候補

【東京電話同盟】對支院官制案은 目下法制局에서 立案을 進行하고잇서 느저도 來週中에는 閣議에附議決定한後 樞府御諮詢奏請手續을밟으려는方針인데 政府는同機關設立은하로라도急을要하는것이므로 近近 總務長官以下 部長級人選에 着手할 意向이며 目下로는 總務長官候補者로서 興中公司社長十河信二 元調査局長官吉田茂 貴族院議員大藏公望等이 下馬評에 올라잇다

駐獨大使에 大島中將任命

【東京電話同盟】獨逸大使館附武官大島中將의 駐獨大使任命及그後任으로 河邊少將의 獨逸在勤辭令은 八日左와如히 正式發令되엿다

陸軍中將從四位勳二等 大島浩
任特命全權大使
特命全權大使 大島浩
獨逸國在勤을命함
陸軍少將 河邊虎四郞
補獨逸國在勤帝國大使館附武官

陸上挺身部隊猛攻에 信陽陷落도在邇

附近一帶敵續續退却

【〇〇基地八日發同盟】我軍의京漢線南下에 極度로 脅威를 感한敵은 鄭州、信陽等의 大據點을死守하려고 大軍을 配置하고 가진防備를 施設하고잇는바 數回에亘한 陸의荒鷲의 猛爆에依하야 鄭州市街를 中心으로 强固한陣地를構築한中央軍을基幹으로하는大部隊도마침내견듸지못하야 鄭州近郊의諸部落에待避하고그一部는이미南方에退却을開始하엿다 我航空部隊의偵察에依하면鄭州城內는 거의人影을볼수업스며敗走에 當하야 鄭州飛行場 滑走路를大破하야 我軍의 使用을 不能케하고 附近 橋梁 道路等도 破壞하야 我軍의 前進을 阻止하고잇다 去六月十一日의 敵의 堤防決潰에依하야 新黃河는 濁流汎濫하고 渡涉이 困難한 狀態에잇다 鄭州以南 新鄭、許州로부터 信陽附近까지의 住民도 續續避難하고 잇스며 我退路遮斷의 新爆擊에 依하야 鐵橋等은 各所에 破壞되어 同方面에는 列車運行을볼수업다 信陽附近의敵도 我陸上挺身部隊에 强壓되어 續續退却하고잇는 狀態로 信陽의占領은此一兩日中이라고보인다

漢口佛租界住民 續續避難開始

【上海七日發同盟】富饒外人側에의情報에依하면 漢口佛國租界居住外人約一千名은 我武漢攻略急進과 武漢近郊에서 一大決戰이 豫想되게되엿스므로 마츰내 長期危險을 考慮하야 其間의 居住의 意向을버리고 最近急遽 粤漢線을利用 香港으로 避難을 開始하얏다고한다 또가장 安全地帶視되는 佛租界居住支那人도 이에따라 續續避難을 開始하고잇다

少數民族問題로 체匈商議開始

【프라하七日發同盟】체코의匈牙利少數民族問題協議次 匈牙利체코兩國政府代表는 來九日 兩國國境에가까운 체코領內의 코마르노市에서 商議를開始하기로決定하엿다 右會議에잇서서는 슬로바키아地方의 南方地區를 匈牙利에割讓하는데關하야 協議될것인듯하다

"漢口陷落後"는 新抗日策樹立

周恩來外人記者에豪語

【紐育七日發同盟】漢口陷落을目睫에두고 中國共産黨의動向은자못注目되고잇는바 紐育타임스紙漢口特派員은 左와如히 朱恩來談話를揭載하엿다 中國共産黨周恩來는 六日陝西省延安으로부터 漢口로 歸還한바 紐育타임스漢口特派員에 對하야 如左히말하엿다 日本軍이 漢口를攻略하면 南北連絡이 切斷되는結果 政治的으로나 軍事的으로나 統制困難을 招來하게되여 그때문에 國內分裂傾向이 强하게될 것이다 이에 對備하기爲하야 只今부터 結合을 堅固히하지안흐면 안된다 日本軍占領地域內에서는 民衆武裝抵抗을强化할것이다 이미 雲南共産黨全體會議에서도 그案을 講究하엿다 余는 漢口防備次漢口에急行한바 萬若漢口가陷落되여도政府首腦를 更迭할必要는 업슬것이다 아니 一層더 效果的抗日策을 樹立하야 邁進할뿐이다

新疆省大會 抗日決議採擇

【香港八日發同盟】將政權이 抗戰에 盲進하야 支那邊疆地方을 돌아볼餘暇가업슴에 乘하야 蘇聯의新疆赤化는 着着進展하고잇는바 新疆省首都迪化來電에依하면 十月六日 迪化에서 新疆省第三回全省大會가 開催되어 各民族代表約四千名이 參集하고 李主席으로부터 過去五個年間의行政報告를하고 最後로 다음과가튼 決議를實行하엿다고한다

一、中央及蔣介石을 積極的으로 援助하고 各戰局의 戰況에關心을가질일
二、蘇聯은 支那에對하야 一大友邦이므로 어와緊密한 親善關係를 持續할
三、新疆省에 居住하는 各民族은 一致團結할
四、新疆省은 中央政府의 抗日戰을 援助할
五、新疆省政府는 軍隊에 政治敎育을 施하야 持久抗戰에處할

敵空軍의實力

實用機는不過百機

【南京七日發同盟】確實한 情報에依하면 潰滅에瀕한 敵空軍은 昆明、衡州、梁山、成都等을 最後基地로하야 總計三百機를 集中하엿다고傳하다 其中 戰鬪機百五十機 爆擊機百二十機 남어지는 偵察機及 輸送機인데 戰鬪機는 蘇聯製E十六型、F十五型을 爲始하야 카─티스·호─크가 多數를 占하고잇다 그러나 [illegible]成不可能과 器材不足等으로 말미아마 實戰可能한것은 僅僅戰鬪機四十數機 爆擊機六十機에不過하다고한다 我海陸空軍의 制壓下에 陷擺된 敵空軍當局은蘇聯의 新鋭機를 集中하엿다고宣傳하야 六日은 漢口에서 示威飛行을 行하는等 空軍潰滅의事實을 隱蔽하기에 汲汲하는中이다

時事解說

信陽

江南戰線에서는 지난五日에 隊가占領되야敵은 中央突破를 當하엿고 江北에서는 六日夜 信陽南方五十里에서 京漢線이 遮斷되여敵第五戰區의 最大據點으로 河南省內의京漢線上에서 皇軍을防禦할最後의 地點이라고할信陽의陷落이目睫에잇게된것은 모두敵에게 重大한打擊이同時에 戰局에미치는 影響도 不少할것이다 京漢線에對하야는 昨日 本欄에 이미말한바어니와 信陽陷落은 漢口北方防衛에 重大한 意義일뿐아니라 京漢線 中部의 第一戰區 隴海線西部의 第二戰區와 武漢衛戍軍과의連絡이 斷切되므로 敵은 兵力의移動、軍需의 補給에多大한 困難이 잇슬것은勿論 隴海線守備도 亦是困難케되며 黃河南岸에서 執拗하게 皇軍의南下를阻止하려던 作戰도放棄치 아니치못하리라고보인다 따라서 世人이 豫期하던바 支那軍의 南北兩分은 漢口陷落을 기다릴것이업시 벌서이京漢線遮斷에서 事實化하엿다 이로부터 생기는 第八、九路軍파의連絡問題其他戰局의變化는 實로적지안흘것이다 그러면이 重要性을가진 信陽은어떠한 곳인가

信陽은 옛날漢時代의義武縣으로 隋時에는 義陽、唐代에는 申州라하던것을 宋時에비로소 信陽이라하엿다가 元에서는汝寧이라 改稱한後 明、淸이亦是汝寧府라고하엿스며 民國이되면서 다시信陽이라하엿다 信陽서漢口까지는 鐵道로百二十五哩强 北京은六百十八哩餘의距離에잇스며 浦信鐵路豫定線起點으로河南交通의要衝이다 城內는驛에서二支里西便에잇고溮河가其西南에흐르고이스나 戶數約八千、人口는四萬假量이며 城壁의周圍는約十七、八町이나된다 産物은河南惟一의米産地의 中心이니만치 米를爲始하야小麥、黃豆、蠶豆、胡麻等 農産物이만코 穀物貿易이旺盛한곳이나 工業은竹細工、製油、印刷業等에不過하다 信陽一帶는 中部支那로서는 드문沙地로 降雨時에도泥濘이안치안허 道路가比較的完全하다 地勢로보아서는 그리要害라고할수업스니 支那軍이 어느程度까지抵抗할지모르되 結局 信陽이失守하면 武勝關一帶도 後退할것으로보이는바 如何간信陽의陷落은漢口進擊에 重大한 轉機이될것이다

人面錄

赤色革命의大宗 京漢線의急進擊。國府將軍의揚動展、粤漢線으로만 扶持할가。
◇
西班牙問題解決次 英政府進出。체코式으로解決한다면 안될法은업슬일。
◇
아라비아人武裝團이英守備隊와衝突。寡則多睡、富則多事。
◇
朝鮮땅 베호고시프나고 照會했다니 어번은 방먹고시프나고 照會할차례。
◇
全朝鮮學生美展 今日로 開場。點點珠玉、젊은 藝術魂의金字塔。

匈牙利硬强要求로 對체코關係險惡化

匈側輿論即時進軍을要望

今日체코回答極注目

(寫眞上은 호르티匈攝政、下는 시로비체코首相)

【부다페스트七日發同盟】匈牙利政府는 체코內의 匈牙利少數民族問題解決을爲하야 四日 체코政府에對하야 强硬要求書를提出한바 체코政府로부터 아직 正式回答이업다 他方匈牙利 체코國境에서 發生한衝突事件의影響도잇서 匈牙利 체코兩國間의 關係는 漸次惡化의 傾向을示하고잇다 匈牙利政府는 체코가 回答하기로 約束한期限이八日午後이므로 八日協議를 開始하려는 意向인바 一般輿論은 一層强硬하야 匈牙利軍의 체코內進駐를 要望하고잇다 匈牙利 체코兩國關係의 險惡化를反映하야 부다페스트市內의空氣는 漸次로 平靜을失하고잇스며 各所에는 防空施設이 過急되고 匈牙利政府는 六日以來 盛히 動員을實行하고잇다

체코國內슬로바키아人 新自治政府組織

新政府權限도逐決定

【프라하七日發同盟】체코政府는 去六日 國內슬로바키아 民族自治問題를 解決코저 슬로바키아人民黨副黨首 티소─博士를 슬로바키아 事務相에 任命하엿다 티소─事務相은 七日午前프라하에 到着 直時首相官邸에 시로비首相을 訪問하고 슬로바키아新自治政府閣僚名簿를 提出한다음 自治政府組織에 關하야 協議하엿다 新슬로바키아自治政府의 權限에 關하여서는 시로비首相、티소─事務相間에協議한結果 左와如히決定한模樣이다

一、新政府閣僚는 체코中央政府에參與함
一、但 外交 國防 司法及國家財政은 中央政府의所管으로함

그리고 消息通에依하면 今回의 슬로바키아自治運動은東部카르파티아地方의 루데니아民族을 刺戟하야 루데니아族도 同樣으로 自治를 要求하고 每日運動이猛烈化하고잇스므로 結局 체코中央政府는 이要望을承認하야 체코(슬로바키아 카르파티아)(루데니아)共和國의 新政體가 出現하게되지나안흘가하는觀測도잇다

蘇聯、赤軍을大肅淸 블元帥를遂監禁

副官銃殺、將官四十三名逮捕

【알쇼七日發同盟】最近極東赤軍司令官블뤼헬元帥失脚說이 頻繁하게傳하고잇는바 七日 리가府로부터 알쇼府에達한情報는 블뤼헬元帥逮捕를 中心으로·赤軍部內에 大大的 第二次肅淸이 始作되엿다는事를左와如히 報하고잇다 最近赤軍部內에 大大的으로第一次肅淸工作이 開始되엿다 前極東赤軍司令官 블뤼헬元帥는 四週間前 우크라이나에 轉任되여 키예프軍管區司令官으로서 체코事件擴大에備하고잇든바 그間 우크라이나에 反亂이屢次勃發하엿스므로 예조프內務人民委員은 親히大人의政治委員을 同伴하고 現地에出張하야 偵察한結果 블뤼헬元帥가 우크라이나軍의 反亂을使嗾한事實이 判明되엿스므로 即時 元帥를 逮捕하고 飛行機로 우랄山脈 웰드로프스크에 護送하야 同地의 블뤼헬元帥私宅에 監禁하엿다 게·페·우는 同時에 메히리스國防人民委員部次長의 指揮에 依하야 極東赤軍幹部의 大檢擧를開始 最近十日間에 오레슈킨、키비아노프、브드니에프將軍以下 블뤼헬將軍麾下의 四十三將官을 爲始 次軍及 機械化部隊 指揮官等을 一齊히逮捕하엿다 이外極東軍地區政治

(寫眞上은 스탈린、下는 블뤼헬)

委員六名도 逮捕되고 블뤼헬元帥의副官 칼리아위 少佐는 하바로스크市에서銃殺되엿다 또블뤼헬元帥는 各將兵에對하야「스탈린은支那 西班牙 체코爭에잇서서 世界革命의遂行에反逆하엿다」하야 猛烈히非難한 宣言을 發表하엿다고한다 今回의大檢擧에 對하여서는莫斯科軍及 中央部도 多大한 衝動을 밧고 보로시로프國防人民委員은 스탈린에 對하야「萬若블뤼헬元帥가 法廷에 나서게되는 境遇에는 余는辭職할것이다」타고强硬通告를發하야 블뤼헬元帥의運命을가치하려는悲壯한 決意를 表示하엿다고傳한다 다시 最近리트비노프外務人民委員不在中四十名의게·페·우隊員이 留守宅을襲擊하고 리트비노프의秘書를 逮捕하고 自動車數臺에 논는 重要書類를押收한다음 退去하엿다

蘇聯婦人逮捕 同盟莫府支局勤務

【倫敦七日發同盟】七日 이버닝 스탄다─드紙 莫斯科特電은 블뤼헬元帥 失脚說을 流布한嫌疑로 同盟莫斯科支局에 勤務하는 一蘇聯婦人이 逮捕된旨 다음과가티 報道하고잇다 同盟莫斯科支局의 빅토리아라는 女人은 블뤼헬元帥逮捕說을 流言하엿다는 理由로 內務人民委員部에 逮捕되엿다 또 元帥逮捕說이 이미 數週間前부터 傳하고잇던바 前記빅토리아 逮捕는 蘇聯政府가 아직 블뤼헬元帥의罪狀及裁判期日을 發表할 準備가되지안엇슴을 表示하는것이라고 解釋된다

獨軍第四區進駐完了 第五區進駐開始

【프라하七日發同盟】수데텐地方에 進駐中의 獨逸軍은 七日로써 第四地區의 進駐를 完了하고 이어 六日伯林의 國際委員會에서確定된 第五地區의 進駐를開始할豫定이다 如斯히하야 十日 第五地區의 進駐完了를 기달려 獨逸軍의 進駐는 全部完了하게된다

猶太人排擊의 宣言을遂採擇

【羅馬七日發同盟】파씨스트紀元第十六年度 第一回파씨스트大評議會는 六日午後十時 베네챠宮에서 뭇솔리니氏 司會下에 全評議員出席하야 盛大히 開催되엿다 大評議會는 即時第一日의 日程에入하야 猶太人排擊宣言을 採擇하고 七日午前一時四十五分에 이르러 第一日을 閉會한바 이어 七日午後十時부터 第二日의 議事에 入할豫定이다

체코建國功勞者 베네슈前大統領隱退

【프라하七日發同盟】수데텐問題의責任을지고 去五日 辭任한체코建國의 功勞者 베네슈 前大統領은 祖國을 뒤로 飄然히프라하를 出發 何處엔지 形跡을감추엇다 베네슈前大統領의 行方은不明하나 아마瑞西에서餘生을보내게 되리라고한다

本社參觀

▲永登浦進興學校三四學年生一八〇名 校長裴約翰氏引率下
▲奉天普通學校生徒百卅人 黃基元氏引率

人事·集會

▲田島道治氏(日本産金振興株式會社長) 新任人事次八日來社
▲松本彬氏(同理事)同上
▲阿部千一氏(同)同上
▲布野又一氏(京城府物商組合長) 新任人事次八日來社
▲鄭邦憲氏(京城府物商組合副組合長)同上
▲中田淸一氏(同)同上
▲金泰錫氏(慶南産業部長)七日入京 大阪旅館에投宿 九日午後四時十五分京城驛發〃아카쓰키〃로歸任豫定
▲河口眞氏(東銀專務)合德出張所設置兩件支店視察旅行中 八日歸任

今日夕刊四面

[illegible]

松の實ミルクキャラメル 京城菓子株式會社

▲書籍購入 京城府明治町

ビクター蓄音器 コロムビア蓄音器 各種在庫豐富 箱型 手提型 地方御註文は前金三割以上申受けます
京城鍾路 山口樂器店鍾路支店 電話光化門四八番 振替京城二二七六八番

音が決定する優秀性 快明な音質を保證す ビクターラヂオ 빅타─特約店에서 現品을……

書籍目錄 無代進呈 富吉繁作

てんかん ヒノウン血 ケツキヒン

君膏藥(윈고약) 手術안코도 惡性腫毒과 骨髓에 기피든어려고 오래된瘡毒을 잘낫게함 京城府長橋町 製造本舖 慈祥局 各藥房에도販賣함

코나쁜사람 自宅에서할수잇는治療와其方法 東京鼻科藥房研究所 埼玉縣大宮町(氷川公園)

各種製藥機 大型動力用製丸機 製錠機 製丸機 煉合機 粉碎機 錫管製造機 座藥充塡機 各種製藥機設計委託部 複式第一號製錠機 (カタログ送呈) 大阪市住吉區阿倍野筋三丁目四十番地 三藤製藥機製作所 電話天王寺(77)四〇九八番 振替大阪七四八五七番

繩叺 空袋 蓮 叺 米穀 麻袋 雜穀 海産物委託 釜山府大倉町四丁目二五番地 成榮商會

傷 大阪瓦町 ゆいくすり 療대부헌덴凍介持 一시 疽독름데傷癬般

今も昔も 効能で賣れる ひふくひえぐすり 上氣를내리고便通을조케하고 매毒림질諸毒을내린다 大阪高津表門筋 本家ひふくや伊藤長兵衛 振替大阪九七三·電南七二九

M1372 虫退治 マクニン 人間腹中往往如斯 株式會社 藤澤友吉商店

彩管에뛰는靑春의迫力
幅마다스민藝術魂 點點珠玉에恍惚
待望하든本社主催學生美術展 開幕初日부터大盛況

본사주최의 제이회 전조선학생미술전람회는 팔일오전열시부터 드디어 개막되엿다 일기명랑한이날 개막시간인 열시정각부터 고대하던 이전람회를 구경하려고 생도단체와 학부형및 학교관계자는 회장아페 몰려와서 회장에드러서서순서잇게 진렬되여잇는 초중등남녀학생들의 귀여운작품들을 구경하고서 발길을옮길줄도 이저버린듯이 정신을 일코 감탄찬양하고 잇섯다 이와가티 순(順)를따라 그림을구경한 다음에는 기예학교녀생도들의 섬섬옥수로 정성드려맨든 수(繡)를 구경하게되는데 향상(向上)실업학교생도 일곱명의 합작으로맨든 열폭병풍은 더욱이 구경하는이들 시선을 두번 세번 거듭하여 끄으러다 다음으로 다시 그림진렬실에 드러가서 본사사장상을탄 양정(養正)중학생 장욱진(張旭鎭)군의 그림도보는사람마다 성가한 사람의그림이나 다름바업다고 모두들칭찬하야 이구석저구석에서 찬미하는소리가 가득하엿다 첫날은토요일이므로 오후부터는 정성관람자가더만히몰려드러서 정성인끼가노파지고잇다【사진은 관람객 답지의 미술 전람회】

軍人家庭表彰과 昌慶苑에園遊會
銃後後援强化週間第四日

총후후원강화주간제사일인 팔일 경성군사후원련맹에서는 부내에거주하는 이른바 한집에서 명예의 용소사를 세명이상낸 화기아후가족에대하야 표창식을거행하엿다 오전열한시 부청정청(正廳)에 영예의 표창자 전중(田中)씨외여덜명을비롯하야 내빈으로 용산사단장대리 길전대좌(吉田大佐) 경기도지사대리 신곡(神谷) 내무부장, 일뢰(一瀨)헌병대사령관, 안부(安部)재향군인회경성분회장, 고(高)경기도경찰부장, 시내각서장 관게정총대가 열석하고 황거요배를한다음 련맹회장인 좌백부윤으로부터 표창과 기렴품(사실 위에서 용정왕소군인 유가족위 이렴잇는토구) 수여가잇섯다 이어각자경기도지사(대독)안부향군분회장의축사 표창자대표로 추원(萩原)씨의답사로서 동열한시반 엄숙한가운데식을마치엇다 가든날오후 한시부터는 창경원에서 어원회준원으로 창경원유원회를 하엿는데 식후원안잔디밧에특설한 여흥장에서는 경성사범학교 생도들의'부라스·밴드' 대석운평(大石運平)씨의동화 기라시금(時)검무(劍舞)등 여흥이잇서서 이번에는특히 어린이들을중심으로한 가족적위안의하로를보내엿다

◆表彰者芳名
現住所 京城府大和町一丁目四七 母 田中 조네(四八)
現住所 京城府和泉町六一 父 菅 勇一(三六)
現住所 京城府元町一의一七 母 吉川 岸(三八)
現住所 京城府元町三丁目一三二 父 荻原 豊夫(三六)
現住所 京城府永登浦六〇 兄 惠嶽 金夫(三八)
現住所 京城府錦町六 父 山本 春吉(三八)
現住所 京城府南米倉町三丁目四〇 父 川原 岸藏(三八)
現住所 京城府漢江通六 妻 物江 진(三八)
現住所 京城府黃金町一丁目七七 母 竹村시요-(三八)

淑明高女運動會 傷病兵招待

시내 숙명(淑明)고등녀학교에서는 팔일 교내운동회를 열엇는데 여기 육군상병병 유십여명을 초대하야 울적한 병상에누어던 이들의심신을위로하엿다

銀行團慰問

경성은행단에서는 칠일오후한시 민규식(閔奎植) 삼곡준박(三谷俊博) 삼택부치(三宅富治) 하야절부(河野節夫)등 사씨를 대표로하야 용산육군병원에상병장병을 위문하고금일봉을증여하엿다

匿名의特志 두名이五千圓式

총후후원강화주간 제사일인 팔일아침 약 오십세가량되여보이는 신사두명이 경기도청에 지사를방문하고 국민정신총동원경기도연맹사업자금으로 써달라고 오천원씩 합일만원을 익명으로 기부하고 갓일이잇서 지사이하 청원일동을 감격케하엿다

저녁엔映畵會

총후후원강화주간 제사일인팔일체신국에서도 오후여섯시반부터 부내체신사업회관에서 제육회응소직원가족위안영화 무용회를열엇다

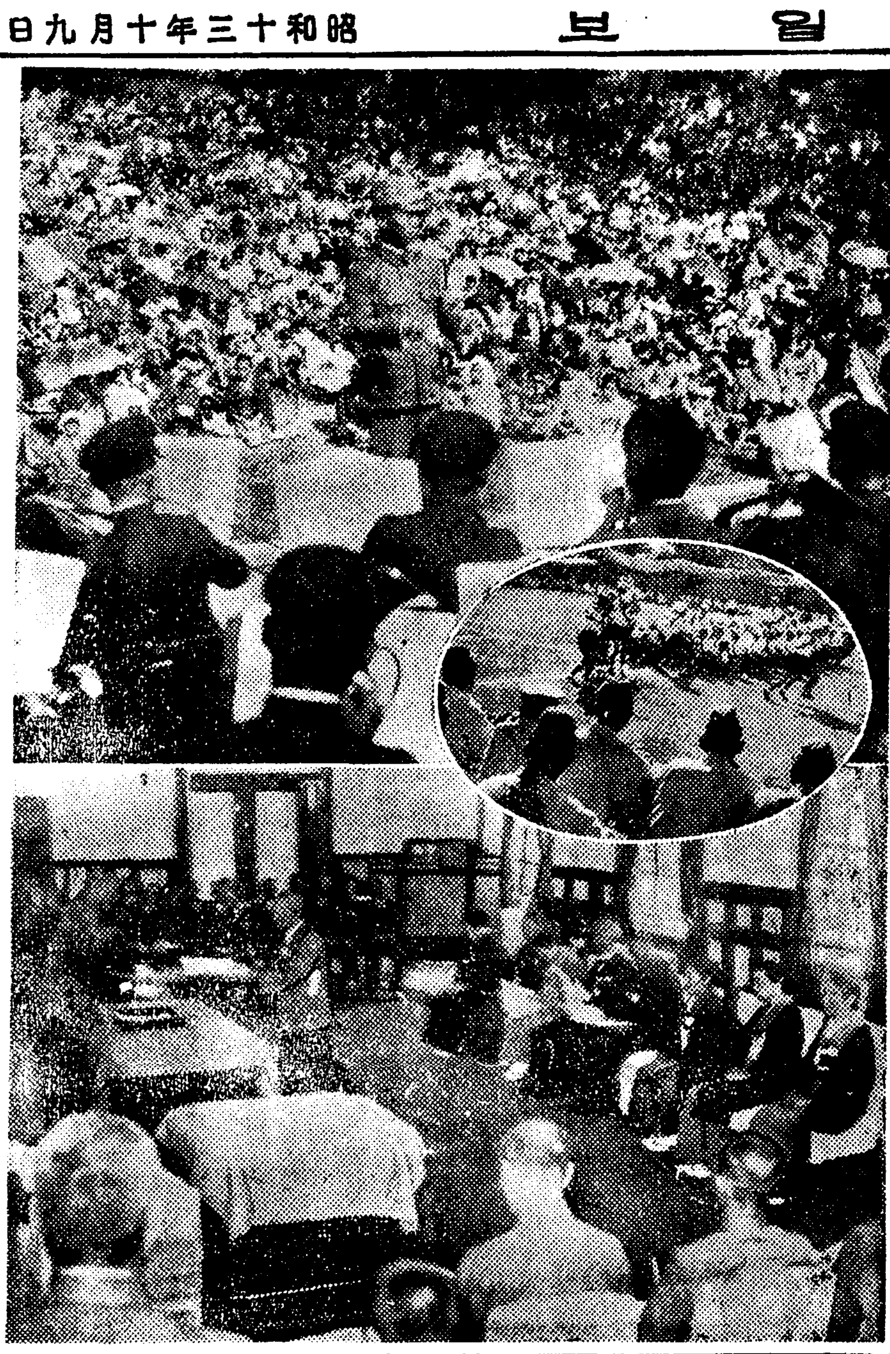

【사진설명】 上군인가족 표창식과 下창경원 원유회와 圓內숙명고녀운동회에 초대바든백의용사들】

靖國神社祭典中 全民衆一齊默禱

호국영령을 합사하는 정국신사(靖國神社)임시대제는 오는십팔일부터 다섯동안 거행되는데 반도국민도 제전중 일정한 시일을 정하야 전몰군인 군속의 위령제를 집행하도록 정무총감으로부터 통첩을발하엿다 그리하야 제전중 일정한시일에는 각기 잇는장소에서 일분간묵도하여 각읍면에서도 묵도시간이외에 위령제를 집행한다

雙十節 皇軍에感謝

오는십일은 중화민국 제이십칠회 쌍십절(雙十節)이며 신생의중화민국임시정부와 유신정부는 황군의 무한공략(武漢攻略)을 목전에두고 동양평화를유하야 기념식을 거행할터로 여기총후하야 조선총령사관에서는 아침열시부터 기념식을 거행할터이다 그뒤 각관민의 축하를받고 동시에 재조선중국인일동의 이름으로서 북경과남경에 축전을 보낼터이다 이에대하야 범(汎)총영사는다음과가튼 요령의 담화를발표하엿다 중화민국정부연합위원회 성립이래 처음 쌍십절을마지하야 개생의 의기에 불타는사억중국민중의기쁨이크다 우리는황군의무한공략작전이 순조로진행되어 그함락의필지(必至)를 비는터이며 재조선거류민 일동은황군의 수고에기피감사를 표하며무운장구를 빈다

不足敎員은移入
—準備完了로文部省에通牒—
初等敎員難의解渴策

명년도 전조선공립초등학교 일천구백팔십칠학급증설에 따르는 신규채용교원은 약이천사백명인데 이중에 조선내에서 보충하고 부족한교원 팔백명을 내지로부터 이입하기로 결정한후 그이입채용준비에 총독부학무국에서는 분망중이던바 총독부로서의준비는 요지음대개 끗낫스므로 이십일중 문부성(文部省)에 통첩하야 그모집에대한것을 의뢰하기로되엿다 그리하야 내월말 혹은 십일월초에는 학무국원이 관계부현에 출장하야 전형시험을 실시하기로 되엇다 명년신규채용교원 이천사백명의 보충에대한내용은 조선내팔개남녀사범학교출신 약일천삼백명 교원시험채용자사백명, 내지이입채용 팔백명으로 합계이천사백명에 달하는것이다

生阿片大量押收

【安東八日發同盟】 안동경찰서에서는 아편중독자 철저소탕에노력중이더니 오일오후한시에는 육번통(六番通) 팔정목 만선여관(滿鮮旅館)을 습격 투숙중의함경북도성진군 학서면 신흥동(新興洞) 채성호(蔡星浩)를 체포하고 그가진단 일만원어치생아편을압수하엿다

軍艦木曾乘員 中旬京城訪問

해군함정 목증(木曾)의 승조원은 오는십월중순 인천(仁川)에입항하야 십륙일에출발할 예정으로 삼일간 인천항에 정박할터인데 함장미강(梶岡)대좌 부함장 토정(土井)중좌는 십오일오전아홉시이십오분 경성역에도착되며 조선신궁에 참배한후 총독부등을 방문할터이다 승조원은 십오륙일이틀동안 경성을견학하리라고한다

農山漁民報國式
明日神宮에서執行

전조선 농산어민(農山漁民)의 생업보국의 적성을 나타내는 제이회 농산어민보국일은 드디어 구일 전조선일제히 실시되는데 이날 경성에서는 조선농회 조선금융조합연합회 조선어업조합중앙회와 조선산림회주최로 오전열시부터 조선신궁(朝鮮神宮)에서 남(南)총독 대야(大野)정무총감을 비롯하야 총독부각국과장 관계직원과 경성에잇는농림 수산관게 제일차소속관서직원과 그관계단체대표자며 지주와 농촌진흥지도자등 약천백오십명이 참렬한가운데 엄숙하고 성대한 농산어민보국식(農山漁民報國式)을 집행하기로되엿다 식은수발(修祓)로부터 시작되여 신궁배례 황거요배 국기게양 국가합창의순서를 밟아나가서 집행자의 령력에대하야일분간 묵도를 하기로 되여잇다 그다음 총독의훈시가 잇슬터이며 선서문랑독과 황국신민서사 제창이 잇슬터이다 끄트로 『바다로가면』을합창한다음 총독발성으로 만세삼창후 식을마친다 식이끗난다음 식에참렬한 일동은 모두오전아홉시부터 총독부청사에서 약한시간동안 근로봉사작업을하기로 되여잇다

遞信局從業員에 忍苦鍛鍊講習會

체신국에서는 전조선체신종업원에대하야 국민정신총동원 정신을 함양하야 인고단련체신보국의 실적을나타내기 위하야시월부터 십일월에걸쳐 경성, 부산, 원산, 평양각체신분장국관내각일개소에 관내종업원가운데서 삼십세미만 의중견자한게 삼백네명이 모혀 인고단련수양강습회(忍苦鍛鍊修養講習會)를 개최하기로되엿다

老會와宣敎師袂別
各地에順次波及
…平壤老會에서牟義理氏도마자脫退…
引退決意의端的表現

【平南支社發】 장노교회 교도전부가 신사참배의 태도를결정한 이후 선교사측의 태도는 각기 소속된노회(老會)에서 탈퇴하는 결과를 내이게 된것은이번평양노회에서 선교사 네명의탈퇴로 그전조(前兆)가 보혀진 바이다 그런데 평양노회 소속선교사는 다섯명으로그중 모의리(牟義理) 씨만은 탈퇴하지 안흔의사처럼 보혀처서 그탈퇴는 각기 선교사개인의 자유재량에 의한것인 듯하엿더니 륙일에 이르러모의리씨 마저 평양노회에 탈퇴수속(手續)을하엿고 이에따라 이번선교사들의 노회탈퇴는 어떤것이개인의 자유재량이 아니라 선교회의 결의에따라 각기 그행동에 옴기는것임이 명확하게되엿다 즉 선교사들은 조선장노교회와 손을끈코 적당한시기를엇는대로 선교의회를 단행하려는 모양으로서 이번 평양노회에서이들이 물너서는것이 그들개인의 의사가아니라 선교회결의에의한것이라하면 아프로 다른노회에서도 당연 각각 속속선교사들의 탈퇴를 보게될모양이다

中年女人投身

육일오후열한시반경 한강인도교(漢江人道橋)우에서 나히사십세가량된 여인이 투신자살하려는 것을 행인이 발견하고 직시소관서에 인도하엿는데 이는부내수송정(壽松町)구십이번지 주상옥(朱相玉)의처 박씨(朴氏)로 생활난으로 부부싸흠을 한끄테 자살을 하려든것이라한다

今日放送

第二放送 ◆午後六時 童謠◆六時二五分 어린이新聞 ◆六時三〇分 講演◆七時三〇分 (平)講演◆八時 歌謠曲 ◆八時二〇分 秋夕賦月◆八時五〇分 歌曲◆九時 一〇分 라디오小說 金映玉◆一〇一〇分 中等國語講座
第一放送 ◆午後六時 (大)幼兒童話◆七時四〇分 (東)講演◆八時 (東)浪花節 ◆八時三〇分 (東)浪曲◆九時 (東)獵物帖三題

官立京城鑛山專門
小林氏寄附밧고物資難에걸렷더니
明春開校의方針決定

조선광업계와 조선교육계를 통하야 소림채남(小林采男)씨의 기부에 대하야는 광산전문학교(鑛山專門) 설립키로 하고 판입으로 하야달라는 기부자의 희망이 잇는관게상 그동안 총독부 학무국에서는 학교설립에관하야 여러가지로 연구중이엿스나 시국관게로 물가조정에 가루켜서 비록건설하 비는잇스나 각종재료가 부족하야 실현난을 고하고잇든바 중요국책인 산금증산 사업은 바야흐로 진밥한 정세에 잇서서 부족에 부족을게속하고잇는 광업계종사자의 대량양성은 초미에 시급한문제이므로 만난을 배제하고 명년도에 반다시 건설하기로되엇다 그리하야 총독부학무국에서는 팔일부터 마천내 제반준비에착수하엿는데 이학교는 관립광산전문학교로 경성에 설치하기로되엿다

天氣豫報

概況 高氣壓은 東進하고今朝는日本海로부터朝鮮及本邦에 퍼저잇는데 北支方面에는 低氣壓이 發生하고잇는 模樣이다 日氣는 朝鮮과內地가다晴明하고 滿洲東半部도 晴天의조흔日氣인데 西部는 흐리고處에 小雨가잇다
豫報 今夜는 晴一時雲明日은흐림편이다
昨日最高 二二度八
同 最低 一四度一
八日朝最低 一〇度二
今日正午 二〇度六

海南道에颶風

【廣東八日發同盟】 해남도에는 한부러의 전보에의하면 전후 한주일동안이나 폭풍이 습격하야 각지에 피해가 막경하심하고 하천이 범람하엿스며 자동차도로의 교량이 만히파괴되어 교통이 끈어젓스며 어젓스며이대파괴되엿다는모양이다

人民戰線派事件 有澤助敎授休職

【東京電話同盟】 인민전선교수그룹의 한사람인 동경제대(東大)경제학부조교수 유택광기(有澤廣巳)씨는 지난달삼십일 기소처분을 바덧슴으로 문부성에서는당일 장여(長與)동대총장의 영해에의하야 문관분한령(文官分限令)제십일조에의하야 휴직처분을내렷다

多獅島築港協議會
昨日新京서兩當局會同

【新京七日發同盟】 안동(安東)과 다사도(多獅島)의 축항문제에관한 조선 만주 두당국의 협의회는 칠일오후두시부터 일본대사관(日滿軍人會館)에서 열렷다 출석자는
◆滿洲側=星野總務長官、岸產業部次長、平出交通部次長、直木技監 其他關係官
◆朝鮮側=大竹內務局長、山田遞信局長、松澤外務部長、榛葉土木課長、坂本事務官
◆日本大使館側=三浦書記官、黑田書記官과 關東軍關係官
등이엇다 먼저 오후영시반에 오찬을 가치하면서 간담을 교환하고 계속하야 오후두시부터 회의에드러가 두당국으로부터 각기구체적 계획을 제시하야 협의를계속 오후다섯시사십분에산회하엿다

男女白骨漂着 情死屍?調査中

칠일 오후 세시경 부내 망원정(望遠町)칠십오번지 압 한강(漢江)가 풀바테서 백골두개가 잇는것을 동리 사람이 발견하고 즉시 소관 서대문서에 보고하엿스므로 동서원이 조사한결과 백골이 되여 남녀 신원은 알수 업스나 남녀의 시체인것만은 확실하다하며 장마가입으로 상류에서 표착한것인지 혹은 정사를 한 시체인지 의문을 풀러산 백골을 동서에서는 방금 신원을 조사중이라한다

專門校對抗庭球
延專은不戰코準決勝戰에 神宮軟式庭球의序幕

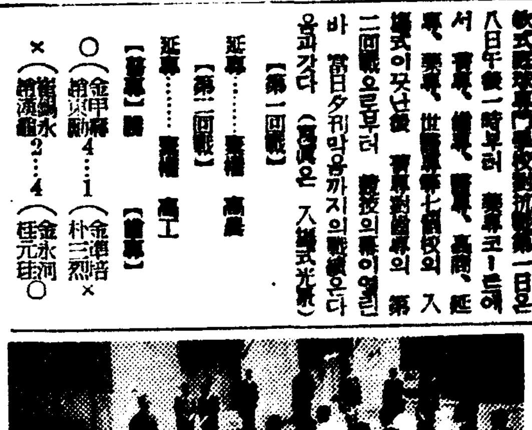

第十四回朝鮮神宮奉贊體育大會 軟式庭球專門校對抗戰은 第一日인 八日午後一時부터 [illegible]코-트에서 延專、普專、醫專、高商、延專、藥專、世專等七個校의 入場式이끗난後 高等對醫專의 第二回戰으로부터 競技의幕이 열리어 第二回戰까지의戰績은 다음과갓다 (寫眞은 入場式光景)
【第一回戰】 延專……棄權 高商
【第一回戰】 延專……棄權 高工
【準決勝】 醫專 普專
○(金甲淳 朴英勳)4…1(金準浩 朴三烈)×
×(崔朝永 趙東瀚)3…4(金永洞 任元基)○
○([illegible])4…2([illegible])×
第三라운드 ○(金甲淳 朴英勳)4…3(金永洞 任元基)×

世專對藥專 前半은無得點
神宮蹴球專門決勝

第十四回朝鮮神宮奉贊蹴球大會는 八日午後二時九分부터 京城運動場에서 專門部決勝인 世專對藥專戰이 片茂英(主)金成玫、徐永德(線)三氏審判下에 藥專 킥오프로開始된바 이날午후까지의 戰績은다음과갓다
世專?(0…0)?藥專
【世專】 FW [illegible] HB [illegible] FB [illegible] GK 車永錄
【藥專】 FW [illegible] HB [illegible] FB [illegible] GK 金[illegible]

歡迎戰開催
十日밤鍾路靑年會

來朝한 全日本籠球界의 [illegible] 籠球團은 [illegible] 主催로 오는十日午後七時부터 鍾路靑年會館에서 [illegible] 同七時半부터 中學籠球界의新銳戰이 열리고 同八時半부터 凱旋軍事隊對 京城OB戰이 열릴터이다 (場內整理費五錢均一)
◇培材中學陣容=李臣九 徐永錫 宋永昌 吳明春 金昌壽 張元圭 金貞元
◇徽文學校陣容=[illegible] 金致敬
◇京城OB陣容=◆마네저 金享泰 選手 李成求 宋康年 安慶燮 李英漢 金容[illegible] 李文鎬 崔榮東 金容武

色鉛筆

그림잘 그리는 사람을 가르처 화백(畫伯)이라고 존대해서 하는말도잇스나 속칭 『환쟁이』(畫匠)이라고 불러온바도잇다 ◆보지 『쟁이』라고부치는말은 천하게하는 말로 『미쟁이』라는등의말은 단순한 직공이라는 것이나 새로생긴말로는『상투쟁이』『머쟁이』라는 말까지생겻다 ◆상투쟁이 양복쟁이라할은 복새이나 모습을 비웃는말로 환쟁이나 미쟁이니 하는말의 뜻과는 달리볼수잇스나 어쨋던 쟁이란말이 천하게 씨우는말로 번듯하면 이러케 부르기를 조화한것은 사회적큰통폐이엇다 ◆그러나 지금 그림-즉 미술이란것은 단순히 그림이아니고, 사람의 두뇌(頭腦)의 활동을 더잘시키려는 점에서음악과 한가지로 보통교육에서도 중요히 취급되는것이거늘◆특히 이방면에는 특재를 가젓다는이의 제이세에게 그림과 음악의 열을고취함은 더욱 뜻이깁다◆오늘부터 열리는 본사의학생미술전람회기를 당하야 『환쟁이』란말의 뿌리를 뽑고『화백』이란말의뜻을 다시금 노필바이다

新京亞細亞大藥房中國名藥紹介

天下無敵 借力丸
借力虎骨丸

氣力、體力、精力이 旺盛한者가生存競爭에優勝한다는것은 古今을通하야 누구나 다-切實히늣기는바로써 先天的으로 父母에게 바든 壯士의體質을가젓다면 그에더할 큰幸福이어데도잇스랴마는 大槪가虛弱體質로자라거나 [illegible] 남보다튼튼하게, 굿세이게, 튼튼하게사라보겟다는 慾望은 누구나다-가지고잇는 所望일것이다 世界市場을相對로 飛躍的進出을하야 大好評을밧고잇는 借力虎骨丸이야말로 이세상에난보람을 하고자하는분에게 [illegible] 補藥中의一大名藥이다 [illegible]

服藥家의心境은疑心이만타 絶對信用하고쓰시라! 광고와틀림이업다
藥效宣傳키로目下二割引提供하며 先金註文에는 送料不要 本舖에서 直接하여드리오니 大借四十圓、中借四十圓、小[illegible]
價格 大借一劑百圓 中借一劑五十圓 小借一劑三十圓
代金二十四圓 滿洲國新京特別市興安大路六〇六號 亞細亞大藥房 振替口座新京九九〇番으로 送金註文하시옵

特典
借力虎骨丸及伯林丸及長生治肺丸 三十圓分以上을註文하시는분에게限하야
眞正 萬壽百補丸一劑式進呈
滋陰補腎劑로藥效의顯著함은이미輿論이證明함

梅毒瘡毒落鼻가되고骨髓內臟이석어가는猛毒性
梅毒은伯林丸
三期劑 三十圓
二期劑 二十圓
初期劑 十五圓
目下二割引提供中

直輸入新發明洋藥
이약저약에 金錢만虛費하고 病은完治가못되여 苦痛하는분은 주저마시고 最後로伯林丸一劑를服用하야 病魔를退治하시요
主治效能 本藥專治 梅毒、瘡毒、濕毒 橫痃 疳瘡 癌腫 頭瘡 禿髮症 梅毒性化膿 梅毒性骨痛 腦梅毒 口內腐爛 梅毒性膿腫病 梅毒性血脈炎 梅毒性皮膚病等 梅毒性諸疾患服用卓効確言 注文時에 病錄을添送하시면 適當新製發藥하겟사오니 滿洲國新京興安大路六〇六號 亞細亞大藥房 振替新京九九〇番으로 先金註文하시옵

現代的救世主出現! 名藥無國境! 藥効如神漢方藥
長生治肺丸
藥價 三期劑 三十圓 二期劑 二十圓
低價 初期劑 十圓
目下二割引提供中

悲觀無用! 담밧고 기침파담이나고, 가슴 역구리 등솟기가결니고 압프고, 항상괴곤하고, 구미업고, 몸이말느고, 도한허한이나고, 숨이갑브고, 끌치가아프고목에열이잇는등, 모-든폐병, 부종증, 늑막염에 기사회생하는명약이올시다. 結核性衰弱體質이신분은 豫防的으로本藥初期用一二劑를服用하여두시면 安心되십니다 肺病에不幸히도 呻吟하시는분은 長生治肺丸을 밋고服用하시와 健康體가되시옵소서 아모리營利的 事業이라할지라도 不幸한患者의게 虛言賣藥을하지안켓사오니 誇張賣藥上과 同一視치마시고 絶對信任하옵기를 祝願하옵니다. 注文은 滿洲國新京興安大路 亞細亞大藥房으로 病錄同添先金註文하시면 特製하야 送料稅金自擔送藥함

偉大한新發明眞正못는(白色極甘味藥性)
治淋藥巴攝路 バーゼル
淋疾로苦痛하는 여러분께서 깃버하시올 新發明直輸入 洋藥バーゼル(滿洲方名 巴攝路)는 엇더한淋疾을 不問하고 반드시 낫습니다
醫師 諸先生께서도 臨床治療에 巴攝路를 投與하시기바라나이다
本藥專治、男女急性慢性、惡性淋病、淋濁、膀胱加答兒、尿道加答兒、陰門炎 膀胱炎 淋病性膿漏眼、淋毒性關節炎、淋毒性睾丸炎、慢淋毒性諸疾患 服用卓効確言
註文은 新京興安大路 亞細亞大藥房으로(振替新京九九〇番)
惡性劑 十五圓
重症劑 十圓
輕症劑 五圓
目下二割引提供中

各市場에明朗色
虎列刺憂慮解消로
龍岡、安岳等一齊開市

【眞池洞】룡강(龍岡)군일대에호렬자급뇌염으로 민심이불안속에 지내더니 그저간당국의방역에 지수지안코 활동하는 방역으로 호렬자도 거의치적되고 백여명을 희생시킨 뇌염도천연침식되여일반군민도안심되엿스므로 지난오일부터는군내각시장 회집금지도 해금되여 전과가티 시장을 보게되고 임시휴교하엿던각학교도 다시 개교하엿다한다

【安岳】인심을 소란케하던 진성호열자는 안악(安岳)을중심으로 북으로 금산포(金山浦)서쪽으로 진남포(鎭南浦)남으로 신환포(新煥浦)에 수십명의 희생자를내어 안악서(安岳署)에서는 서장이하 소방수(消防手)까지총출동하여 박멸에노력한바 다행히 지금까지 한명의발생자를내지 안헛스나 지난구월중순부터 서(署)와 면(面)에서는 호열자를 방지하기위하야 안악시장개시(安岳市場開市)를금지하엿는바 아즉도 불안의여가업다하여 시장개시금지를 해제하엿는데 어물(魚物)에 한하여서는 아즉생대매매를 금지하고잇다

公金五千圓橫領
郵便所員이共謀하고
犯人은大邱署서取調

【慶北支社發】대구경찰서에서는 요지음 부내모우편소사무원 권영숙(權永淑)(二〇)=(假名)=리갑룡(李甲龍)등의 두명을 인치하고 방금취조중인바 사건의내용은 리는사천원 권은일천사백원 합계오천사백원의 보험금및 그외공금을 횡령하야 주색에전부소비하엿다한다 그래서 칠일아침 부산우편국에서는 계원이 래구하야 모우편소의 사무를 일일히 조사하고잇다는데 이우편소장은 이기회에 용퇴하기로결정되엿다한다

연안상의 불편은 일소한 운수교통급 해상에잇서서의 생명재산의 보전상 일기기관을 획한것으로 더욱히 목하 시공중이라는 울릉도(鬱陵島)에 잇서서의 무전설비 준공의 날에는 이와상시연락할 소위고정인부로서 울릉도와 육지간 통신연락의길도 개척될예정이며 또 항공로의 요충으로서 항공기항해의 안전을 확보하기에 필요한통신 즉 항공국(航空局)업무의 취급개시도 가까운장래에 잇다는바 그러치안터도 교신에잇서서 경성(京城) 부산(釜山) 청진(淸津)내지(內地)의 무선국과 따라대로될수잇는 당국은 유선전신 불통의경우에 이를국과의 연락으로 통신소통의 만전을 기할수 잇는 점등에서 근대도읍 강릉(江陵)지방에 기여할바 크고도 오히려 남음이잇다하야 일반의 기대는 자못크다

共販方針에異議
特殊事情考慮를要望
平南道地主懇談會에서論議

【平南支社發】면화(棉花)는국책적견지에서 근년평남도당국에서도 일층적극적으로 장려를하여 금년에는 일천오백만근의생산을보게되엿는바 각지 한편공리의 공동판매장려가 너무나도를지나치기때문에 농촌의 큰문제가되여 잇는데 유일평안남도지주간담회석상에서 모군에서 출석한 모지주가 이점을 지적하여 당국의 재고를 간청한바그 지주의 주창은 다음과가튼다 즉 하급관청에 어떠한 지시를하엿도에서 면화공동판매에 관하여는지 모르지만 산간각군에서는 자가용면은 쓰지안토록 하라는주지하에 공동판매장려를한나머지 면작부일반당(一反當)에 오십근식을 공동판매에 공급할것의 엄명을내리엿는바 우량하지못한 산간지 밧헤서는 일반당 총수확이오십근은 고사하고 그 절반도 어려울 형편인데 일률로 오십근을 내노흐라고 하고 혹은 간작(間作)으로 일단보도 안되는데 실은표준을 요구하는까닭에 도로혀 면화를 다른데서 사서공판에 내노하야 관명을 복종하는세음이되나 다른데서 조차살수업스니 농가의 고통이 실로막대하다는것이다 그리고 비록그만한 수확이 잇서도 자가용정도는 상용허락을 하여야지그럿치안흐면 한푼의돈이 앗가운세농민까지 고가의천(織物)메리야쓰등등 박한피복을 사지안코는 치운겨울을 지날수업시되며 영향이 크다는것이다 그리고 이로말미아마 면작을 기피하는경향까지 생기여 도로혀 한층주게회에 지장이 될것이니 도당국은 좀더 이것을 완화하여달라고 말하엿섯다 이에대하여 도당국은 결코그러케까지 가혹한지시는 한일이업고 도합리도업고 자가용정도는 사용케하여도 조타고 한것으로 아프로 유의하겟다고 답변을하엿다

五千百圓紛失
鐵道武陵出張所서

【慶北支社發】안동군 남동면안(東部南洞面)철도흥업주식회사 무릉출장소(鐵道興業株式會社 武陵出張所)내에서는 륙일오후 열한시부터 칠일오전 다섯시사이에 현금 오천일백원의 큰돈을 분실한것을 아럿는데 근래의 괴사건으로써 소관경찰서에서는긴장하고잇다한다

陸軍病院愛國館
十四日獻納式擧行
慶南北全南三道民의赤誠!

【慶北支社發】경남북전남(慶南北全南)삼도 유백만도민의 사세한 헌금으로된 대구 육군병원(大邱陸軍病院) 내애국관(愛國館)은 금년삼월에 총공비일만팔천원으로 착공한이래 주야 겸행의공사로 요지음준공이되엿는바 이헌납식(獻納式)은오는십사일오전구시부터 동구내에서 거행한다고한다 동일에는중촌(中村)조선군사령관 경남북전남삼도지사를 필두로 관민유지이백여명의 내빈이 참석하리라고하며 동애국관은 건평일백구십칠평반미로서 영사기(映寫機)무대설비 오락설비독서실오용실 일광욕실등이 구비되여 금후배의용사들의 안식처로서 충당하게되엿다고한다

江陵無電局
開局式盛況

【江陵】지난구월일일 개국한강릉무선전신국(江陵無線電信局)은 시월오일 오전열시 당지홍제리(洪濟里)본국에서 산전(山田)체신국장을 위시로 다수관민유지를

調査班最後協議
慶南道計畫案을一部修正?
旱害救濟策近近成案

【慶南支社發】경남의 한해상황을 실지로 조사하고저 지난부총독부사회과 최하영(崔夏永)사무관일행은 밀양(密陽) 창녕(昌寧) 의령(宜寧)등 각지의 실지조사를 마치고 지난칠일 아츰에 부산으로 나려와 경남도청지사 응접실에서 산뢰(山瀨)지사를 비롯하야 대야(大野)내무부장 김(金)산업부장 산본(山本)경찰부장급 토목, 농무, 사회 각과장의 열석하에 현지조사에대한 구제대책을 협의하엿는데 최초에 경남도 계획안의 일부를 변경하야, 가급적신속히 구제사업에 착수하리라고하며 그구제에관한 구체적대책을 근일중 발표하리라고한다

"貯蓄은自發的으로
割當告知書發付만은잘못"
江華面에서再次通告

【江華】기보=강화면에서는 애국저금장려운동에 잇서서 전연본의를 오인하고 면민의 부력의 정도에의하야 일정한금액을 할당하고 고지서 형식의통지서를 발부하야 소화십삼년 십이월말일까지 강화면사무소로 납입(納付スベシ)하라는 명령이잇서일반으로하야금 도리어 시국을 오해시켯는데가 업지안허 일반식자간에 물의가 비등하다고함은당시에(중앙판)보도하얏거니와 이사실에잇서서 경기도 좌백열차랑(佐伯悅次郎)씨는 내강하야 직시로 군진흥위원회를 개최하고 전기 사실에 잇서잘못된것과 면사무소가 예금기관이 아닌이상 이가튼 행위에 나아갓슴은 대단히 잘못되엿다는 결론을엇게되엿다 이리하야 잘못된것을 당국은깨닷고지난오일로서 면장과 가튼 정정통지를 발하여 일반에게오해가 업도록하엿다한다

江第號

昭和十三年十月五日

江華面長

貯蓄奬勵에關한件

首題의件에關하야 客月一日附로써 發附한 愛國貯金通知書中一部訂正을 客月八日附로써 更히通知한바어니와 本件에 잇서는一般農產業의 生產增加에依한收入及一般의生活改善에 依한消費節約並商工業者의所得等을 對象하야 國民의義務로써 自發的으로 이를 勵行實施함을 目的한것으로 當初부터 一定한金額을 割當指定하야 貯金額의納付를 通知할性質의것이아니옵기 먼저發付한 通知는 取扱上誤謬로便宜廢棄하고자 通知함

追而 各自의愛國貯金은 郵便所 又는 金融組合等의 預金機關에 貯蓄을 勵行하옵기를 바라고 右添願함

트럭의統制完成
平南陸運十二日創立

【平南支社發】누보=평안남도자동차 통제에의하여 탄생되는평남육운주식회사(平南陸運株式會社)는 그간 만반준비를갓추어내이고 자금조정법(資金調整法)에관한인가가 나오기만을 기다리고잇던바 칠일부로 인가가되엿스므로대표자들은 용약하여 그날로도처에모히여 나머지문제를 타합하엿는데 십이일내로 총회를갓내이고 십이일 대동문통(大同門通)에잇는 창립사무소에서 창립총회를열고 동관의동과 역원의선출 영업방침의 토의를하게되엿다. 신회사는 도내삼십구명업자가 구십여대의 트럭을총심으로 현물출자 칠십이만원으로 평가하고 기타는 현금으로출자하여 팔십오만원의 대회사로서 운수계에 씩씩히떠부하려는것이다

宜寧殺人事件
犯人捜査에全力

【慶南支社發】도보안과에서는지난사월이일오전한시경에 잔혹당한 백정부처(白井夫妻)의진범인을체포코저 의령에출장하야 현장을 조사하고도라온 상전사법주임(上田司法主任)을 중심으로 도좌형사(佐藤刑事)외부산서삼립사법주임(三笠司法主任)귀정(龜井)정상(井上)소일향(小日向)등의형사부장이 칠일오후에 도보안과장실에모혀서 범인체포에관한의견을 교환하엿스나 교묘한범인

大光州建設計畫
面積은現在三倍以上
人口는一躍八萬名抱擁目標로

【全南支社發】각방면으로약진발전하고잇는 광주부는 진작시가지계획을 실시하려다가 여러가지사정으로 인하야 연기되어왓섯는데 탐문한바에 의하면 금월하순경에 동계획은 실시발표될터이라는바 동계획의 내용을보건대현재광주부 면적은백십구만이천이백평에 다시새로 편입될면적은 일천육백만육천백평으로 그총면적은 이천삼백팔십만평이라는 방대한것이되어현재의 삼배반을 확장하게될터이라는데 인구에 잇서서도 일만팔천여명의 증가를 보게되여 종내부인구를 종합하면 팔만의 부민으로 일약호남에 잇서서도 지에서 볼수업는데 인구를 실현하게 될터임으로 불원한 장내에대광주가 건설되리라한다

面聯靑結成式
十月十一日에擧行

【綾州】전남화순군 청풍면(全南和順郡淸豊面) 청년단에서는 면내청년을 시국에대한 재인식을 기괴인적시키고 실시의단련 그일상에대한 책임관념을 강화시켜 생업보국 공동봉사 견인지구의 기우(氣宇)를 일층배양을려고 각부락청년을 총망라하야 각부락에 청년단지부를두어 결성하엿다함은 본보에 기보한바잇거니와 내시월십일일오전구시부터 청풍소학교(淸豊小學校)교정에서 사천민중의대표인 면연합청년단결성식을(面聯合靑年團)거행한다는데 그준비에분망중에잇다한다

重要意見이續出
農產林產副業等各部門에亘해
黃海經濟調查分科會

【海州】황해도산업경제조사위원회의제일분과(농업)제이분과(임업) 제삼분과(수산업)를포함한제일분과회는지난칠일오후두시부터 도회의실에서 석총미창사장(石塚米倉社長)이하 위원스물아홉명과및 강회장(姜會長)을 비롯한 간사(幹事)입석관등 이십여명의 열석미테 계속하여 열렷다

개회벽두 리종국(李鍾國)위원으로부터 농업도인본도는 농산 림산 수산의개발에 힘을경주하여야할것이다 산업지도자양성기관의 충실을 도모하야 실업교육에 잇서서도 좀더 내지번역식의 경향에서 버서나지방의 특이성을강조한 교육을 할것이다라고 논난하엿다

다음에 이동(伊藤)위원으로부터 본도의 임산은 지질 수종으로보아 장내 이증산에는 큰고심이 요하게되나 "단넝"의 원료를 공급하는 "떡갈나무"는 도내어디서든지 산출되는터인즉 보육증산(保育增產)의 대책을 좀더고려하여야 할것이다 라는 의견을말하엿다

그리고 원신(原信)위원으로부터수산 임산 축산(畜產)등의원지산업에대하여 당국은 좀더대국적견지에서 숙고할필요가잇다는등의견을 말하엿다

계속해서 소하야(小賀野)위원으로부터 잠사(蠶絲)증산장려의필요를역설 이승구(李承九)위원으로부터 각농가에 부대업야를설정하여 임산의증산을 꾀할필요는업는가 화전(火田)정리도 아직 철저치못한 경향이잇는터로 목탄(木炭)벌(伐)의 증산 통제 벌(用材林)의육성 산미개량(產米改良)등은 중요문제라고생각한다」고는단

재등(齊藤)위원으로부터「농공병진(農工倂進)의 필요를 역설 산업장려에 당해서도 먼저조선내의 사정을 가공(加工)하여다른곳으로 이출할것을 고려치안흐면안된다」는등 자작자급의필요를 말하얏다

가등(加藤)위원으로부터 가마니(叺)생산량이 부족되는것은한심한터이며 다음에 수송기관(輸送機關)의문제인데 본도는연안선이길어선편(船便)을 이용 하는것이 목책이니 포구(浦口)설비의 완비를바란다고 희망하고 벼(正租)의 공동판매에도 개선할점이 만타고 의견을개진하고 동일오후네시에 이르러주사(主查)하전(賀田)씨로부터 분과회를 마치고 계속해서 소위원회(小委員會)를열기로 한다는선언을하고 제일 제이, 제삼분과회각실에나누어밤깁도록 열심한토의검토를하엿다

十一日傷痍軍人
記章傳達式擧行

【平南支社發】평안남도에는 총후후원강화주간(銃後後援强化週間)의 최종일인 십일일오전십일시부터 도회의실에서 도내거주의 상이군인(傷痍軍人)십명전사자유족일명에 대한 상이군인기장전달식(記章傳達式)급 도내군사후원선행자(善行者)표창식을 거행하기로되엿다한다

平康에死火山
溶岩噴出形跡歷然
觀覽客이連日不絕

【春川】세상에알리여지지 아니한사화산(死火山)이강원도 평강군(江原道平康郡)에서 발견되야 항간에큰 화제거리가 되여관람객이답지하고잇다는 사실 소재지는 평강읍에서 서쪽으로 십리가량되는 오리산(鴨山)으로주위는오십여리밧게안되는 적은산이라하며 정상(頂上)에는 직경이약오백미돌되는 분화구(噴火口)가잇서 예전에토한용암(溶岩)이와연히흐른는 상태그대로 잇서큰구경거리가 되여잇다는바이것을 관할하고 도라온 도간부(道幹部)모씨는다음과가티말한다

이상하게도 지금까지 발견이 아니된것은 알수업스며 멧백년전까지나 용암을 토하얏는지는 모르나 아주 정형적(定型的)으로 내지에 잇는 아소산(阿蘇山)과 흡사히 생겻는데 아프로는 구경꾼으로 평강군이 퍽 번창하야 질줄압니다 운운

奉天택시罷業
圓滿하게解決

【奉天】기보=봉천택시업자문제로 암운이떠돌고 도한종업원측에서는 불시임선언을한수모자 칠명을해고시키자 격분한종업원들어 지난일일파업을 강행하야공기가대단히 험악하던 봉천택시회사 쟁의분쟁사건은지난삼일오전 봉천 경찰서특무과장(特務課)의조정으로 운전수측대표와 회사측대표가 회담한결과 백지(白紙)로 도로켜 삼일오후부터 복업(復業)하기로 결정하야 대분규를 예상케하는 쟁의는 원만히해결을짓고말엇다한다

照明彈

명년 부의원(府議員)선거를 압두고 벌써부터 대판각지에서는 모모인사들의 책동은 가관이라고 ◇ 부하에 이십오만이라 경성다웁가는 집단적 거주지인만큼 조선인부의의 필요는 다방면에서느끼는일 ◇ 써아니뿌린곳에 싹돗칠일만무 민중의 복리를 위하야 일꾼어처 노력업다가 출마하는 배스심도어지간! ◇ 부의란도 되여보려거던 협명예욕에만 날뛰지말고 주민들위하야 부단노력을하여보라 민중은 자기에게 이되는자를 저바리지아니하리라 (大阪)

安東에小麥飢饉
小賣商에統制配給

【安東縣】안동의밀가루는 누보와가터 기근이표면화되여 안동상공회와 동사회에서는 일반삼천포대(袋)를삼릉(三菱)에서인수하여가지고 유일제이방이외에 소매상에게 분배하여 주엇는데 수천의소매상은 저마다 몬저갓겟다고하여 대혼잡이엿다고한다 (사진은상공회에서분배하는광경)

都市研究總會에
群山서三名出席

【群山】오는시월십삼일부터 경성(京城)에서 개최되는 도시연구총회(都市研究總會)에 군산에서 도참가를 하기로하얏다는바 동총회에 출석원은 다음과갓다

佐藤府尹　樋口府會副議長　赤松商工所會頭

擴張紀念

富士バー

粗品進呈(八日부터)

前稱バーハワイ를 今般バー富士로 改稱하는同時 一層內容을 充實히 擴張하야 一大奉仕하심을 仰望하나이다

富士バー

朝報案內

懸賞尋犬 逃走 세파-드 (狼灰色) 中型大 ... 金百圓 ... 京城 ... 成歡農場 ... 牛乳販賣所

店員募集 二十歲迄の男子 府內居住 ... 京城府南大門通 株式會社新井藥房

御愛用者優待

サービスセル (써ー비스셀)

方今賣出中

三個入一函又는

六個入一函을사

실때마다•••

銀座流行 「化粧袋」 進呈

三個入에는아가씨用■六個入에는紳士用(大型)

또는婦人用(大型)

豐富하게이는거품•조흔香氣•살결을곱게하는資生堂비누•三個入四五전•六個入九〇전

資生堂石鹼

東京•銀座 資生堂

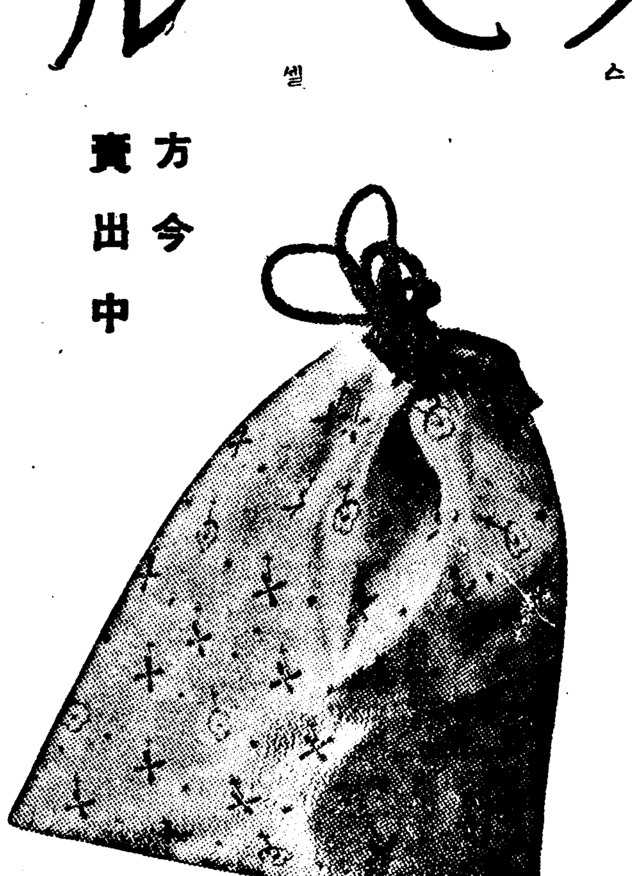

セフティ 高級萬年筆 世界第一

【諸官省•諸學校御用達】

實物宣傳特賣 (世界的大發明品)

新案登錄第一〇七九六二

王筆萬年

▽宣傳投資奉仕 (製造元直接) (國策國產優良品)

社會奉仕特賣

Aベスト(最優秀)號

Bベスト(最優秀)號(紳士用)

東洋屈指의近代的大工場弊商會化學萬年筆工場作成セフティ(五個年保證書付)

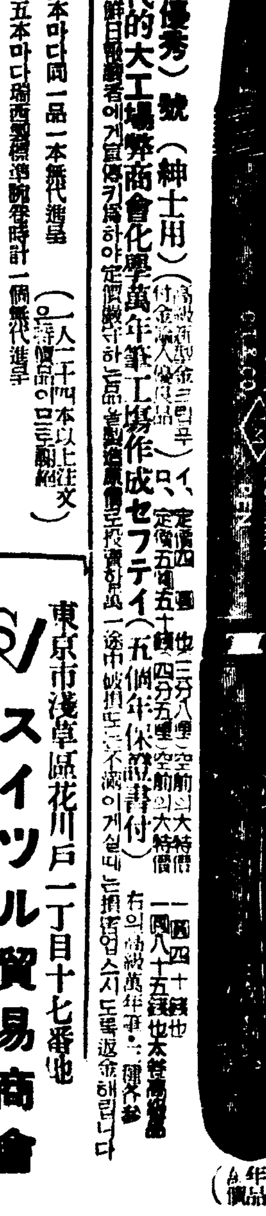

東京市淺草區花川戶一丁目十七番地

スイツル貿易商會

告訃

父卓昌河儀以宿患本月六日午後八時四十五分別世故謹告訃

昭和十三年十月

百日咳에

ステコ

먹기조코效果一等

(定價二十錢부터 藥店에잇읍니다)

サンエッチ 靴クリーム H.H.H.

靴を丈夫にする

棉作도減收豫想(九月十日現在)

二億一千八百八十萬五千斤

比前年實收八%九減

【農林局發表】本年度棉收穫豫想高를調査하면 播種부터 發芽期에亘하기까지는 極히適順한 氣象에 恩澤을바더 發芽는 例年에없시 良好하엿스나 其後氣溫의低下와 五月中下旬에 亘하야 霖雨가 繼續하고 日照時間이적엇기때문에 全鮮的으로 稚苗가軟弱하고도 局部的으로는 病虫害의 發生이잇서 其後의生育에多少의 念慮가 잇섯스나 七月中下旬에 드러서 陸地棉地帶는日照時間의 增大에 伴하야 氣溫이漸次上昇하야 局部的으로는 輕微한旱害를 보앗스나 生育이 大體에잇서서 回復함에至하엿다 在來棉作地帶는 五月下旬부터六月에 亘하야 天候不順이繼續하고 七月에드러서는 降雨가繼續하고 落蕾, 落花가만허서 開絮도亦例年에 比하야 多少遲延되리라고豫想된다 前記生育狀況에 依하야 本年度의 收穫高를 豫想하면 九月十日現在에잇서서 反當收量豫想은 陸地棉九九斤, 在來棉六九斤, 平均九三斤으로 이것으로 前年實收 反當收量 陸地棉一一四斤, 在來棉八三斤 平均一〇八斤에比하야 陸地棉一五斤의減, 在來棉一四斤의減平均一五斤의減收量을示하고 總收穫豫想高에 잇서서는 陸地棉一億八千六百十二萬四千五百十二斤, 在來棉 三千二百六十八萬一千八十五斤, 計二億一千八百八十萬五千五百九十七斤으로이것을 前年實收高 陸地棉二億一千四十二萬四千二百八十斤, 在來棉三千八百八十六萬八千百七十七斤, 計二億四千九百二十九萬二千四百五十七斤에 比하면 陸地棉二千四百二十九萬九千七百六十八斤(一一%五)의減, 在來棉六百十八萬七千九十二斤(一五%九)의減, 計三千四十八萬六千八百六十斤(八%九)의減收가豫想된다 이것을 過去에 엿서서 昨昭和十二年에 다음가는 豊作을示한昭和十年實收高 一億一千二百三十萬五千四百五十四斤에 比하면 五百五十三萬六千九百四十三斤의 增收가豫想된다

左에 其累年對照表及各道別豫想高를揭記한다

棉收穫高累年比較

棉作狀況報告

全金融機關을網羅 朝鮮金融團結成

金利調整問題如何에不拘코 金融의諸問題에對處

金利調整問題의 發展에따라 그 統制機關으로서 普通銀行은 勿論, 貯銀, 信託, 金融組合, 東拓을 網羅한 金利調整團(假稱)을 設置하기로되어잇는바 朝鮮에서는 此等金融機關을 網羅한機關이從來업섯고 또日銀의 金融懇談會와가튼 金融에關한 親睦乃至研究機關도 업섯스므로 金利調整을 機會로金利調整이라는目的뿐아니라 널리朝鮮內의 金融에 關한 諸問題를 恒常檢討하야 各金融機關으로서의 共通問題에對하야 미리研究하야두는것은戰時體制下의 金融界로서 絕對로 必要하다하야 此際이러한意味의 朝鮮金融團(假稱)을結成하자는 內意에서 組合銀行을 中心으로 工作이 進行되고잇는데 그 이機關은 金利調整問題等을 協議하는 境遇에 先決的으로 存在하는것이 便宜하므로 金利調整問題의 如何에 不拘하고 그 結成을 進行시킬모양이라한다

東拓은露積金融

今年米資二千萬圓突破?

東拓의 米穀資金融通은 前米穀年度는 資金方面의 極端한制約을바더 消極化하고잇든바 本年度는 資金方面의制約도 解消되엿스므로 積極的으로 此際에放出하려고 支社及支店에서 準備를 進行하고잇다 東拓의 米資放出은 鮮, 滿銀方面과는 性質을 달리하야 從來에 比하야 露積正租融資도 取扱하는데 東拓의 此方面에의 積極進出은 期待되고잇다 또近年의 東拓의米資貸付는 昭和十年一千三百萬圓 十一年 一千八百萬圓, 十二年九百五十萬圓(各米年度)으로 本年度에는二千萬圓突破豫定이라한다

鳳凰城小麥粉饑饉

【安東八日發同盟】鳳凰城의 小麥粉饑饉은 자못深刻하야 安東 ... 하기로決定하엿다고

三、滿洲國內의各種飼料의製產販賣

四、牛豚羊牧畜의仲介賣買等인데 本社는東京에두고 營業所工場及牧場은 阿城에設置하기로되엇다한다

米運賃會議

十一月下旬開催

朝鮮米運賃改訂協議會는 其後 『鮮米輸送協會』와 內鮮荷主間에 開催期日에對하야 折衝中이던바 十一月下旬 京城에서開催하기로決定하엿다고

爲替再惡化

佛國財政危機深化에依하야 『프랑』은 軟調를거듭하고잇는데그 影響을바더 磅이又復四弗八十仙台割을 示現하고 이에追從하야 米日爲替도 二十八弗割인 二十七弗九十仙이엇스며 鮮銀對米建値도 二十七弗十六分十五로合割이엇다

商工公會에 配給을 懇請하고잇든바 商談이成立되지안어 小麥粉을求할수업는 滿人은 白米를 買하야 生活하고잇는 狀態로急速한配給이要望되고잇다

輸出工藝品

中央協會設置

貿易協會에서計畫

旣報와가티 家庭工藝品의 地方要望에應하야 朝貿協會에서는 그振興策으로서 爲先中央輸出工藝協會設置의 意向을가지고잇서서 近近何等의形式으로든지 具現化될것으로 期待되고잇는데 朝貿工藝理事는 大要如左히말한다 由來朝鮮에는 各地에 相當히볼만한 工藝品의 生產은잇섯스나現在에는거의 滅亡하고잇는데모두 獎勵方法과 市場과의 連絡을考慮하지 안엇스므로 失敗되엇다 그럼으로 家庭工藝品의 生產獎勵에는 一定組織下에 各國의需給과 嗜好等을 調査研究하고 朝鮮內各地에 各各適當한技術을 指導獎勵하야 一面輸出業과 密接한聯繫를保持하고 此等製品은 반드시 販賣하여주어야하겟다 過去失敗의 前轍을밟지안코 將來의確實性을 目標로하겟다 이미成案도되엇스나 一次總督府當局 其他에諮問한後發表할생각이다

하기를 朝鮮의金山은 아직一次도 보지이어다 今般에는 金山에가서 研究할려고 생각하고잇다 內地의金山도 北海道方面에 數박게업다

何든 朝鮮의產金에 期待를가질는 아직 開發하야 增產을希望이 엇는山이 相當히잇스나 如一

萬難을排除하고라도 產金國策에盡力

田島產金振興會社長談

日本產金振興社長 田島道治氏는 松本同社理事를 帶同, 七日午後 『아카즈끼』로 入京 朝鮮 『호텔』에 들엇는데 同氏는 如左히 말한다

朝鮮에는 二十年前에 一次온적이잇섯스나 新朝鮮은 처음이다 十四日까지 滯在하야總督府其他에 人事를마치고 三鑛山도 見學하려고 생각하고잇다 本社로서는 增產의 可能性이만흔朝鮮에 自然 事業의焦點을 두게되는것은 勿論이고我等으로서도 大端히 朝鮮에期待를 가지고 잇는터이다 金融은 積極的으로하고십흐나 一方增產에 必要한 設備器材及 技術者가拂底되어잇스므로 이方面에 對하야도 極力活動을 하려고 한다

要컨대 產金이 目的이니까 이 國策아페는 萬事不拘하고 金增產에 모든努力을 하여야하겟다 途中 天安附近의 砂金採取를보앗는데 發掘된土地와 利用이라는것을 興味를가지고 생각하엿다

또 松本理事(鑛業部長)는 말

內地經濟統制違反

檢擧人數五千四百人

經濟統制의 『副產物』—經濟統制違反事件은 司法省刑事局調査에 依하면 九月卅日現在로檢擧人數 五千四百人의 多數에達하고잇다한다 檢擧人이 가장만흔것은 大阪府의 六百五十三人을 筆頭로 和歌山、滋賀、東京、岡山、兵庫等인데 違反事項別의內容을보면 綿製品의 販賣制限違反, 綿絲配給統制違反, 揮發油及重油取締違反等이 其大部分을占하고잇서서 綿業違反과 까솔린購買票制度違反이 中心이 되여잇는것을 알수잇는데 起訴人員도 六六三人의 多數인데 其中處分濟의것이 五百五十五人으로其內譯은如左 懲役一四人 罰金五三八人 無罪二人

京城銀行團서 陸軍病院慰問

京城銀行團에서는 銃後後援週間에際하야 銀行團代表로 三谷(東銀當務)河野(朝銀當務) 三氏가 慰問

株式 環境好轉 上進

前場昂騰

米國株式活況生絲好況持續을 好感하고 一方信陽、德安等의 要地陷落切迫으로戰局進展이 顯著하므로 買氣勃興하야 東新은高인 一四六圓九

今日의市勢(八日)

一、商取引改善에關한件

○南鮮合同總會＝南鮮合同電氣에서는 前月末決算을맞치고 本月二十一日 重役會、三十一日午後一時부터 定時總會를 開催하고 決算案을 附議

市場所感

(株)米國 株式은 續騰되여 新高値를 示現▲恐慌狀態에서 버서나 秋景氣의 本格的展開를 보게된듯▲世界經濟의主調가 改善된것은 아니나 米國財界의 特殊的地位가 享受하는 活況인데 이로써 生絲市勢는 자못 好勢▲諸種打擊으로 呻吟하는 農村에 一脈의活氣를 注入하야 株式市勢에까지 好響을 주고잇는데▲링크制의 實效如何에關하야 大藏省과 商工省이 對立▲如何튼 貿易이 順調를 持續할수잇을는지는 疑問▲貿易이 我國經濟基調에 잇서서 最重要

(米)市勢는 마치春眠時代와가티 倦怠를繼續하야 新秋低落時代에 入하엿슴에도 또한保續。秋來不似秋로군▲한번着手한後에는 手數料程度의變動도업시 賑振을내게하는데다가 요사이는 取引所存廢說도 드문드문▲何如間 事變이終熄되기外에는 投機場은 姑而勿論하고 모든方面이亦然한모양▲果然取引所運命도盡?萬一廢止하는때는 一攫千金을 꿈꾸든 仁川海岸通은 可謂六朝如夢鳥空啼의 歎을 免치못할로 양?

人氣一轉硬化

鐘紡一高인 一五四圓四에 寄付後弱勢를 거듭하야 東新八圓一鐘紡九圓四에 强調大引 後場은例休

今朝外電은 繼續高値로 引 二十一弗四分之一 工業株指數平均은 一百四十八弗四十二仙 으로新高値를示現 生絲價格도好勢를거듭하야 米國의秋景氣가 本格的으로開始된感이잇고 一方戰局進展은 顯著하야 京漢線遮斷도成功하고 粵漢線도不日間 遮斷되리라 하야 漢口攻略의 外線作戰은 旺盛하야 一大飛躍을 보이고잇서 買氣는 旺盛하야 東新八圓一, 鐘紡九圓四에 强勢로大引이엇는데 이에 前記好材料外에 鐘株高가 有力한支援을 하엿다고할수잇겟다 最近에는 投機가 妙味잇는 小型雜株를 選擇하는傾向이잇는데 時히 鐘新, 鐘實의 活躍은 注目되는바이엇다

公債와株式利廻

公債는 株式에 比하야 確定利付라는點 相續稅가 賦課되지안는點으로 資產家中에는 統制에依하야 妙味를 喪失한 雜株를賣却하고 公債를 買하는者가 만흔모양인데 事變公債 赤字公債의 消化가順調한것은어려한事情도 伏在한까닭으로 보인다고 하나 時局產業에 中心으로하는 各會社는 下半期도 繼續하야二三割乃至其以上의利益率을 내고잇는데 配當은 八分乃至 一割二分程度를限度로 自重하야 社內充實에重點을두고 價却하고잇다

米期 少堅이나 伸惱

前場少戾 今朝阪地三十五圓十四錢인 二丁反落을 反映하고當限은 二圓八十九錢인 一丁高中은三十圓三十九錢인 二丁高로先限은三十一圓三十九錢인 昨日同際로 이後場出合한後 阪地三節十三錢으로寄付 三節四十五錢으로 少高이고 結局阪止二十錢과 共히 四十一錢에伸惱止보이고 後場은例休

米貨高·內債浮動

【東京電話同盟】內地五分利債는 大體高價一息 商狀으로 利喰賣物과 押目買로 小浮動을 거듭하고 甲號는 五分은 五錢 下押하엿스나 四分及四分半은 全然變化가업섯다 米貨는 繼續하야 買人氣로 六分半 五分半이 모두 一、二十錢續騰이엇다 米貨五分은 佛貨四分一九八、七〇 米貨五分半 二六八、五〇

因이되고잇는터이다

市勢全혀膠着

本月에入한後의 滿鮮市勢는 朝鮮米의 第一回豫想減少를 材料로하야 昂騰하엿다가 內地米第一回豫想의 增加를機로 反히低落하더니 昨今은 不伸不押으로全혀 膠着狀態를 示하고잇다 時期에잇서서는 아프로 新米의出廻旺盛을 足히 豫期할수잇슴으로 一段低落을 免치못할것으로 누구나 看破하는 모양이나 그러나 正米의市勢는 依然三十一圓五十錢의 高價를 持續하고잇슴은 此賣勢를 주어 農家의 態度도업는 現象이며 또한 此間의 高價로 본다할지라도 大概配에는 賣急物이 現出하는모양이때 나 此以上의 低落을 告하는때에 賣應할지가 疑問이다고한다 卽 昨年의 米作은 豐作이 잇섯음에도 需給不安이 업지아니하

大保合의今年 秋市勢도亦然

今年一月以來의 戰勢를 回顧하면 一月부터 三月까지는바로破天荒의 大變動을거처거저범 卑의 騷亂을 呈하야 三十三圓十九錢의最高值를 보이엇섯다 그러며 그後는 一時朝鮮米의 涸渴으로어느程度까지의 反落도업지안엇스나 內地米의 品薄說이 濃厚하야深入落을 許하지못하엿스며 그러든에는 朝鮮의 稻熱病及旱魃又는 內地의 風水害의 續出로相當한 强材料를 演出하엿슴에도 政府의 第二段米價政策을 加하려는 威脅을바더 容易히上放하지못하야 天災戰의 行動을다 하지못하고 結局三月以來의 保勢를支續하엿슬뿐이다 그러고今回發表된 第一回米作豫想이內地의意外良作이엇에도 何等의影響이업고 또新米의 出盛期를압두고도 等閑視함을보면 大體今年은 大保合의時代로서 秋市勢도亦然할모양으로 事變의支離와 共히 市勢도 支離不振할形勢이다

여기에 더구나 昨年보다內鮮米의 約五百萬石의 減少를示한今年의 事情으로보아서 產地의賣惜은 不言可想할것이오 딸아서 消費도 無謀히 買崩을 하지못할것은 잘아리 當然하다고할수 잇다고한다 今後大勢果如何事

朝鮮은製鐵王國

世界의最高水準

茂山、端川의 埋藏、作業中의利原、兼二浦、价川等 朝鮮의鐵資源의 重要性은 周知인것과갓거니와 이開發을 圍繞한 朝鮮內製鐵事業의 勃興은 最近顯著한것이라고 特히 注目되는 點은 그計畫의 各各이世界最高水準을가는新組織 乃至獨自의 技術에 依한것으로 正히 朝鮮의製鐵事業은 世界製鐵界의 最高水準을 全部 網羅하엿다하여도過言이아닌 狀態로 그成果는크게待望되고잇다 即製鐵界의 新趨向으로서는 直接製鋼에 向하고잇는데 朝鮮에서 勃興한 製鐵事業은 日本製鐵의 淸津에서의 計畫을 除外하고 全部直接製鋼法이다 그리고 그시스템은 各各如左히 最新의것이다

三菱淸津製鋼工場＝이것은 世界最優秀라하는 獨逸의크룹法의 特許를買收한것으로 鋼塊를直接生產하고 이미工場建設中으로 年末乃至明年初부터 製品이 나오豫定이라한다

朝鮮與南工場＝過般來試驗中의硫化鐵鑛으로부터의 製鐵事業은 十萬噸設備로 本格的으로 着手하기로되엇는데 同시스템도 直接製鋼法으로 世界的新計畫이다

朝鮮理研金屬＝理研의로-타리키른에依한 特許의直接製鋼法으로 鎭南浦에서 年產鋼塊七萬噸의計畫으로 世界獨自의 新製法인데 理研이頭腦日本을 誇張하는것이다

日本高周波＝이미周知된바와가티 日本高周波製鍊의直接製鋼은世界의驚異인데 第一期計畫의實現에依하야 本格的能率을發揮 此等이實現되면 朝鮮은製鐵王國을 現出할것으로 待望은자못크다한다

北滿甜菜팔푸企業

【哈爾濱發】北滿產出優良家畜資料로서 뻬-트팔푸(甜菜根搾粕)를企業化하는것은 前부터 北滿製糖關係者 其他間에서 考究되고잇든바 滿洲國政府의 正式認可를 어덧스므로 最近에는 滿洲飼料興業株式會社를 設立하기로決定하고 株式의募集(資本金二十五萬圓)을 開始하얏다 事業의目的은

一、뻬-트팔푸의供給販賣

二、生팔푸를主材飼料로하는養牛

物資集散地로서의漢口의經濟的地位

漢口의 政治的、經濟的重要性은 世間에만히 喧傳되어잇스나 여기서는 物資集散地로서의 漢口를 事變前調査에依하야 檢討하여보겟다。

第一은 漢口의支那對外、對內貿易에잇서서 占하고잇는地位인데 漢口는 地理的으로 奧地支那의 門戶的位置에잇서 物資의 集散地로되어잇스니만큼 國內貿易이旺盛한것은 受然한일이다。海關統計에나타난 國內貿易額을보면 支那五大港中上海에다음가는 數字를보이고잇다 그러데 漢口는 長江을夏季增水期가 안니면 大型船은 遡江不能이라는 交通上의 理由와 金融上의 中心은 上海에잇다는 理由로서 直接의對外貿易은적고上海와 奧地間取引의 仲繼를主로하고잇다 支那對外貿易에잇서서 漢口가占하고잇는地位를보면 左表와如하다。

	一九三三年	一九三四年
全支輸入	[illegible]	[illegible]
輸出	[illegible]	[illegible]
合計	[illegible]	[illegible]
漢口輸入	[illegible]	[illegible]
輸出	[illegible]	[illegible]
合計	[illegible]	[illegible]
全支中에서占하고잇는%	[illegible]	[illegible]

다음에 重要物資別로 其集散狀況을보면 如左하다。

桐油

支那第一의 輸出商品인 桐油는 漢口를 最大의 集散市場으로하고잇다 桐油의 產額은 百七十萬擔에 達하는데 其中 四川 湖南 湖北產은 全部 漢口에 出廻하니까 全支產量의 八割은 漢口에 集散된다。輸出處는 主로 米國(六割餘)獨逸이다。我國은 年一萬五千擔內外를 輸入하는데지내지못하엿다

大豆及大豆粕

大豆는河南產이年約十四萬噸이 漢口에 出廻되고 湖北產이約六萬噸出廻하므로 合計約二十萬噸에 達하는데 其中十六、七萬噸이 集中되는데 其의 大豆粕年產額은 三百五十五萬枚인데 大部分이 南支方面에 移出되고 市勢에依하야는 日本에도 輸出되고잇다。

棉實及棉實油

棉實은 主로 湖北產이 百萬擔出廻하는데 其中 日本에는

菜種及菜種粕

漢口에出廻하는 菜種은 主로漢水流域, 湖南產으로 平年作으로 七十五萬擔가량이다。

十萬擔乃至 三十萬擔이 輸出되고 大部分은 地元油搾工場의原料로된다。棉實油는 年產九萬擔으로 主로米國에輸出된다。

菜種粕은 地元의製油工場에서 年約十八萬擔이 產出되는데 그中十五萬擔이 日本에輸出되엇다。九州의 草의栽培肥料로서 不可缺의 것이다。

胡麻

漢口에 出廻하는 胡麻는 各種을 合하야 百萬擔에 達하는데 漢口의 輸移出高는 二萬三千噸至 四萬五千噸으로 支那輸出高의 四割을占하고잇다。主要한輸出處는 米國、伊太利、日本이다。

蠶豆

湖北、湖南에產하는데 百六、七十萬擔이 出廻한다。日本에 輸出되는것은 食用도 잇스나主로 藥

小麥及小麥粉

小麥은 漢口出廻量은 二十萬擔의 其中約十六萬擔은 地元의 製粉工場에서 消費되고 殘餘四萬擔이 移輸出된다。또 數의生產高는 年約四萬擔으로 家畜飼料로서 日本에 輸出된다。

麻

漢口에集散되는 麻는 產地에依하야 種類가 不同하나 武穴에集中되는 白麻及 漢口附近의 毛把가 가장만타。一年의 出廻量은 白麻二十四萬俵(一俵六十二斤入)毛把三十萬俵(一俵六十斤入)合計 五十四萬俵인데 其中七割가량이 日本에 輸出되엇다。

豚毛

四川、湖北等에서 出廻한는데 一萬二千擔이다

子及肺臟製造用에供給된다。

牛皮及牛骨

牛皮는四川、湖北、河南、湖南을主產地로하고 漢口出廻量은 四、五萬擔이다。日本에는 四、五萬擔을 輸出하여왓다 牛骨의產額及 出廻量은年十二萬擔으로 主로日本에 肥料로서 積出되엇다。

主로 米國、英國、日本에輸出되어 刷子原料가된다。

生漆

主產地는 貴州, 四川, 湖北, 陝西等의 山地인데 漢口에出廻하는것은約三萬五千擔이다。輸出은 主로日本向이엇는데 年一萬五、六千擔 金額으로하야二、三百萬圓에達하엿다 即我國의需要의八割은 支那漆이엿스니만큼 昨今의漆器業者의困難은 言語에絕하는 것이잇슬것이다

正米 秋夕節로 保合

京城保合

新米는 全朝鮮에서 第一低 割低인 當地는 今日은 秋夕으로 朝鮮人側은全部休業이엿스나 內地人注가多少잇고 絕品 賣需側의 手當으로 市中은 意外로 活況을呈햇슴에도 모두指價注文이라 前價同際로 去來되엇다 穀良 三等三

仁川不變

政府의 古米拂下不透明과定期의 强調도 秋夕을마지한 奧地로부터의 廻米杜 三、五〇 四等 ... 等白米 一四、二〇

群山不變

天候好順에 今日은 秋夕으로 朝鮮人側의休業으로因하야 休日을압둔小口的賣買를 除하고는 去來가 全혀업서 市中은 極度閑散場面을이루고 市勢도不變이엇다 ◎銀坊主三等 三四、一五 四等三三、九五 一等白米 一四、〇〇

日同際으로 不動이엇다 □穀良 ... 一等白米 一三、五〇

木浦保合

奧地로부터 多少의出廻가잇스나 換金的賣物이업스며 內地人注는 依然한不振으로 積極味가 업는때에 今日은明節인으로 朝鮮人側의 休業으로 閑散場面이고 休日을압둔 必需側의 小口的 當用準備뿐으로市勢도 不動이엇다 ◎銀坊主 三等三四、一〇 四等三三、九〇 一等白米 一三、八〇

釜山釘付

節로 朝鮮人側의 休業으로 사람의 出入조차 드믈고 奧地로부터 換金的 賣物一巡으로 市中은 賣物이 업스므로 買方은 新出廻待로 古米에는 買氣가업서서 市勢도 前價同際으로 釘付이며 賣買薄商狀이엇다 ◎穀良 三等 三四、五〇 四等 三三、七〇 多摩錦三等三四、一〇 四等三三、九〇 一等白米 四一四、二〇 ◎一四、一五

大邱不動

今日은 秋夕明節로朝鮮人側은 休業이고 古米는 拂下期待와 金融關係로 잇서서 古米의 整理的賣物이 多少出現되엿스나 買지안어 市勢도 前價同際 不動이엇다 良 三等 三四、五〇 四等 三四、三〇 一等白米 一四、三〇

海外經濟(七日)

銀行券(七日)

金利 手形交換

鰯油粕麥粉

金銀價

對外爲替

正米

雜穀

綿絲布

滿洲商況

朝取期米取組內容

期米

株式

京城物價(八日)

今日財界(八日)

砂糖 生糸 人絹 棉花 綿糸